

Factsheet Groenvoederdrogerijen 2016

Ontwikkelingen in de sector op basis van de administratie van Colland Arbeidsmarkt in 2015



Colland Bestuursbureau,
28 oktober 2016
1609-0455

Inhoudsopgave

| | | |
|--|--|-----------|
| Toelichting | | 3 |
| Samenvatting | | 4 |
| 1. | Werkgevers | 5 |
| 1.1 | Totaal aantal bedrijven per sector | 5 |
| 1.2 | Regionale spreiding van bedrijven | 8 |
| 1.3 | Grootte van bedrijven | 10 |
| 2. | Werknemers | 11 |
| 2.1 | Gemiddeld aantal werknemers en aantal fte | 11 |
| 2.2 | Werknemers naar leeftijd en geslacht | 13 |
| 2.3 | Werknemers naar regio | 15 |
| 2.4 | Lengte dienstverband | 19 |
| 2.5 | werknemers naar bedrijfsgrootte | 21 |
| 3. | In- en uitstroom | 22 |
| 3.1 | Instroom | 22 |
| 3.2 | Uitstroom | 25 |
| 3.3 | In- en uitstroom vergeleken en mobiliteit binnen de sector | 28 |
| Omschrijving van de gehanteerde begrippen | bijlage I | 31 |
| Lengte dienstverband bij uitstroom | bijlage II | 32 |
| Verdeling arbeidsmarktregio's naar district | bijlage III | 33 |

Toelichting

Het Colland Bestuursbureau voert jaarlijks een onderzoek uit naar arbeidsmarktontwikkelingen in de bij Colland Arbeidsmarkt aangesloten sectoren op grond van de gegevens in de administratie.

Daarmee zijn “factsheets” opgesteld, waarin vergelijkbare kengetallen van de diverse deelsectoren zijn opgenomen. Het doel van de factsheets is sectoren informeren over de arbeidsmarktsituatie in hun sector.

Voor de analyses is gebruik gemaakt van gegevens uit de bestanden van Colland Arbeidsmarkt van 2015. Om zicht te geven op trends in sectoren zijn in een aantal tabellen gegevens vanaf 2007 tot en met 2015 meegenomen.

Ten opzichte van voorgaande jaren zijn een aantal tabellen en grafieken uitgebreid en toegevoegd.

Hebt u op- en aanmerkingen? Neem contact op met Colland Bestuursbureau via actor@actor.nl

Samenvatting

Het aantal bedrijven in de sector Groenvoederdrogerijen is in 2015 gelijk gebleven, namelijk 9. Een derde daarvan had 11 t/m 25 werknemers in dienst en een derde had 1 t/m 5 werknemers. Het aantal werknemers is dit jaar gedaald met -5,7% naar 82.

De premieoonsom voor de sector is in 2015 gestegen met 3,88% naar €4.258.000.

In de provincies Drenthe en Friesland zijn 2 bedrijven gevestigd, in andere provincies hooguit 1 of geen enkele. De werknemers binnen de sector Groenvoederdrogerijen zijn in 2015 grotendeels werkzaam in Noord-Holland (23), Groningen (18) en Drenthe (17). Met een toename van 2 werknemers (+13,3%) is de provincie Drenthe het meest gegroeid in aantallen werknemers. In Limburg nam het aantal werknemers in de sector, vergeleken met de andere provincies, het meest af (-5, -41,7%).

Op het niveau van arbeidsmarktregio's is te zien dat ten opzichte van 2009 het aantal werknemers slechts in de arbeidsmarktregio Drenthe (+7,1%) is toegenomen. In de arbeidsmarktregio Midden-Limburg (-66,7%) is het aantal werknemers procentueel gezien het meest gedaald in vergelijking met 2009. Het gaat bij beide regio's echter slechts om respectievelijk 1 en 2 werknemers.

Ten opzichte van 2014 daalt in absolute aantallen vooral de regio Friesland (-5) en stijgt de regio Noord-Holland Noord het meest (+2). De regio's Groningen en Noord-Holland Noord zijn met 18 en 23 werknemers de grootste regio's wat betreft aantallen werknemers in de sector.

Elke werknemer had ultimo jaar 2015 gemiddeld een contract van 0,88 fte. Het aantal fte gedurende het jaar per werknemer is gemiddeld 0,78. Ultimo 2015 werkte elke man gemiddeld 0,91 fte en elke vrouw 0,64 fte.

Werknemers van 45 t/m 49 jaar zijn het meest vertegenwoordigd in de sector (22,0%). De gemiddelde leeftijd van alle werknemers (gemeten gedurende 2015) is 46,3 jaar t.o.v. 45,2 jaar in 2014.

22 werknemers die op enig moment in 2015 in dienst waren, waren op 31 december 2015 niet meer in dienst (21% van het totaal). In 2015 had 9,8 procent van de werknemers een dienstverband dat korter is dan één jaar (11,5% in 2014). In 2015 waren er 117 dienstverbanden in de sector, waarvan er 62 zijn geëindigd voor juli 2016 (53%). De gemiddelde duur van een dienstverband ultimo jaar 2015 is 10,5 jaar.

In de sector Groenvoederdrogerijen zijn er vooral veel werknemers in bedrijven met 11 t/m 25 werknemers (51,0%). In 2014 was dat nog 71,2%. T.o.v. 2014 zijn de meeste categorieën bedrijven wel enigszins veranderd in aantallen. De grootste daling is te zien bij bedrijven van 11 t/m 25 werknemers (-31) en de grootste stijging bij bedrijven met 6 t/m 10 werknemers (+17). Het totaal aantal werknemers gedurende het jaar nam af met 14 naar 104.

Een groot deel van de instroom in Groenvoederdrogerijen is 50 t/m 54 jaar oud (27,6%). In 2014 was dit nog 35,5%. De totale instroom nam af met 2 naar 29 werknemers. De hoogste instroom van werknemers vond plaats in de maanden februari (7) en mei (10). In de maanden juli t/m september was er geen instroom.

Een groot deel van de uitstromende medewerkers is tussen de 50 en 54 jaar oud (26,5%). De totale uitstroom steeg met 2 medewerkers naar 34 in 2015. Werknemers stromen vooral in de maanden november (-8) en december (-14) uit. Er was geen uitstroom in de maanden maart, juni en juli.

De grootste toename in aantallen werknemers vond plaats in mei (+9) en er was vooral meer uitstroom dan instroom in de maand december (-13).

In absolute aantallen is de mobiliteit gedaald met 7 dienstverbanden. Procentueel gezien zijn er t.o.v. 2014 in 2015 minder werknemers geweest die gedurende het jaar niet van dienstverband zijn veranderd en meer werknemers die uitstroonden uit de agrarische sector.

1. Werkgevers

Met betrekking tot de werkgevers worden de volgende gegevens gepresenteerd:

- 1.1 Totaal aantal bedrijven
- 1.2 Regionale spreiding van bedrijven
- 1.3 Grootte van bedrijven (in aantallen werknemers)

1.1 Totaal aantal bedrijven

Het aantal bedrijven in de sector Groenvoederdrogerijen verandert met hooguit 1 bedrijf per jaar. Dit jaar is het aantal bedrijven gelijk gebleven, namelijk 9. Het aantal werknemers is dit jaar gedaald met -5,7% naar 82. Ten opzichte van 2007 is het aantal bedrijven in 2015 met 12,5% toegenomen en het aantal werknemers met 24,6% afgenomen. Dat betekent dat de bedrijven in 2015 gemiddeld minder werknemers in dienst hebben dan in 2007.

Tabel 1a en 1b geven een overzicht van het aantal bedrijven en het aantal werknemers in de sector.

Tabel 1a. Totaal aantal bedrijven ultimo jaar

| Groenvoederdrogerijen ultimo jaar | 2007 | 2008 | 2009 | 2010 | 2011 | 2012 | 2013 | 2014 | 2015 |
|-----------------------------------|------|-------|-------|--------|------|-------|-------|-------|-------|
| Aantal bedrijven | 8 | 8 | 8 | 7 | 7 | 8 | 8 | 9 | 9 |
| Ontwikkeling in procenten | | 0,0% | 0,0% | -12,5% | 0,0% | 14,3% | 0,0% | 12,5% | 0,0% |
| Index aantal bedrijven (2007=100) | 100 | 100,0 | 100,0 | 87,5 | 87,5 | 100,0 | 100,0 | 112,5 | 112,5 |

Tabel 1b. Totaal aantal werknemers ultimo jaar

| Groenvoederdrogerijen ultimo jaar | 2007 | 2008 | 2009 | 2010 | 2011 | 2012 | 2013 | 2014 | 2015 |
|------------------------------------|------|-------|-------|-------|-------|------|-------|------|-------|
| Aantal werknemers | 96 | 97 | 92 | 88 | 86 | 88 | 86 | 87 | 82 |
| Ontwikkeling in procenten | | 1,0% | -5,2% | -4,3% | -2,3% | 2,3% | -2,3% | 1,2% | -5,7% |
| Index aantal werknemers (2007=100) | 100 | 101,0 | 95,8 | 91,7 | 89,6 | 91,7 | 89,6 | 90,6 | 85,4 |

Tabel 2a is een totaaloverzicht van bedrijven en werknemers in de agrarische en groene sector.

De agrarische en groene sector kent ultimo 2015 15.377 bedrijven. De sector glastuinbouw is de grootste werkgever in aantallen werknemers. Deze heeft namelijk 30,2 procent van het totaal aantal werknemers in dienst (33.745 van de 111.722). Ten opzichte van 2014 is er vooral een opmerkelijke stijging te zien in de sector Bedrijfsverzorging. Zowel het aantal bedrijven als het aantal werknemers stijgt hier heel hard. Een ander opvallend feit is dat het totaal aantal bedrijven in de agrarische en groene sector stijgt met 0,8% t.o.v. 2014, maar het aantal werknemers daalt met -0,3%. De Groenvoederdrogerijensector doet het wat betreft de groei van het aantal bedrijven en werknemers dit jaar slechter dan het gemiddelde van alle sectoren. De sector is daarnaast de kleinste van alle sectoren, zowel in aantallen bedrijven als in aantallen werknemers.

Tabel 2a. Totaal aantal bedrijven en aantal werknemers ultimo jaar

| | 2013 | | | | 2014 | | | | 2015 | | | | 2015/2014 | |
|------------------------------|---------------|---------------|----------------|---------------|---------------|---------------|----------------|---------------|---------------|---------------|----------------|---------------|--------------------|--------------|
| | Bedrijven | | Werknemers | | Bedrijven | | Werknemers | | Bedrijven | | Werknemers | | Ontw. in procenten | |
| | aantal | aandeel | aantal | aandeel | aantal | aandeel | aantal | aandeel | aantal | aandeel | aantal | aandeel | Bedrijven | Werkn. |
| Bedrijfsverzorging | 36 | 0,2% | 2.060 | 1,8% | 34 | 0,2% | 1.963 | 1,8% | 40 | 0,3% | 2.895 | 2,6% | 17,6% | 47,5% |
| Bloembollengroothandel | 97 | 0,6% | 1.477 | 1,3% | 96 | 0,6% | 1.394 | 1,2% | 97 | 0,6% | 1.400 | 1,3% | 1,0% | 0,4% |
| Bos & Natuur | 188 | 1,2% | 2.564 | 2,3% | 188 | 1,2% | 2.442 | 2,2% | 186 | 1,2% | 2.420 | 2,2% | -1,1% | -0,9% |
| Dierhouderij | 2.598 | 16,9% | 9.036 | 7,9% | 2.659 | 17,4% | 9.000 | 8,0% | 2.749 | 17,9% | 8.466 | 7,6% | 3,4% | -5,9% |
| Glastuinbouw | 2.811 | 18,3% | 35.448 | 31,2% | 2.745 | 18,0% | 34.331 | 30,6% | 2.626 | 17,1% | 33.745 | 30,2% | -4,3% | -1,7% |
| Groenvoederdrogerijen | 8 | 0,1% | 86 | 0,1% | 9 | 0,1% | 87 | 0,1% | 9 | 0,1% | 82 | 0,1% | 0,0% | -5,7% |
| Hoveniers | 2.700 | 17,6% | 14.999 | 13,2% | 2.699 | 17,7% | 15.150 | 13,5% | 2.738 | 17,8% | 15.415 | 13,8% | 1,4% | 1,7% |
| Loonwerk | 2.208 | 14,4% | 21.572 | 19,0% | 2.172 | 14,2% | 21.488 | 19,2% | 2.152 | 14,0% | 21.418 | 19,2% | -0,9% | -0,3% |
| Open teelten bloembollen | 562 | 3,7% | 3.281 | 2,9% | 560 | 3,7% | 3.310 | 3,0% | 605 | 3,9% | 3.479 | 3,1% | 8,0% | 5,1% |
| Open teelten boomkwekerij | 1.127 | 7,3% | 8.249 | 7,3% | 1.116 | 7,3% | 7.899 | 7,1% | 1.084 | 7,0% | 7.852 | 7,0% | -2,9% | -0,6% |
| Open teelten landbouw | 1.093 | 7,1% | 3.330 | 2,9% | 1.057 | 6,9% | 3.406 | 3,0% | 1.068 | 6,9% | 3.073 | 2,8% | 1,0% | -9,8% |
| Open teelten tuinbouw | 1.762 | 11,5% | 8.396 | 7,4% | 1.763 | 11,6% | 8.286 | 7,4% | 1.869 | 12,2% | 8.412 | 7,5% | 6,0% | 1,5% |
| Paddenstoelen | 159 | 1,0% | 2.643 | 2,3% | 143 | 0,9% | 2.732 | 2,4% | 142 | 0,9% | 2.513 | 2,2% | -0,7% | -8,0% |
| Varkensverbetering | 12 | 0,1% | 523 | 0,5% | 12 | 0,1% | 534 | 0,5% | 12 | 0,1% | 552 | 0,5% | 0,0% | 3,4% |
| Totaal | 15.361 | 100,0% | 113.664 | 100,0% | 15.253 | 100,0% | 112.022 | 100,0% | 15.377 | 100,0% | 111.722 | 100,0% | 0,8% | -0,3% |

Tabel 2b. geeft een weergave van de premieloonsommen van 2012 tot en met 2015 van de verschillende sectoren (op hele miljoenen afgerond en in duizendtallen weergegeven). Hierin is te zien dat de premieloonsum voor de sector Groenvoederdrogerijen in 2015 is gestegen met 3,88% t.o.v. 2014. Doordat de cijfers weergegeven worden in hele miljoenen is dit niet duidelijk terug te zien in de tabel. De premieloonsum afgerond op duizenden is €4.258.000 in 2015 en €4.099.000 in 2014.

Tabel 2b. Premieloonsommen per sector¹

| CAO | 2012 | 2013 | 2014 | 2015 | Vershil |
|---------------------------|------------------|------------------|------------------|------------------|--------------|
| soort loonsom | premie | premie | premie | premie | 2014-2015 |
| Bedrijfsverzorging | 60.000 | 71.000 | 67.000 | 64.000 | -4,93% |
| Bloembollengroothandel | 39.000 | 45.000 | 46.000 | 45.000 | -1,86% |
| Bos en Natuur | 78.000 | 85.000 | 84.000 | 88.000 | 4,14% |
| Dierhouderij | 142.000 | 162.000 | 189.000 | 174.000 | -7,73% |
| Glastuinbouw | 508.000 | 557.000 | 549.000 | 552.000 | 0,50% |
| Groenvoederdrogerijen | 4.000 | 4.000 | 4.000 | 4.000 | 3,88% |
| Hoveniers | 349.000 | 413.000 | 390.000 | 401.000 | 2,75% |
| Loonwerk | 582.000 | 629.000 | 628.000 | 644.000 | 2,60% |
| Open teelten bloembollen | 47.000 | 58.000 | 59.000 | 60.000 | 2,53% |
| Open teelten boomkwekerij | 116.000 | 127.000 | 126.000 | 122.000 | -2,99% |
| Open teelten landbouw | 60.000 | 73.000 | 75.000 | 80.000 | 7,26% |
| Open teelten tuinbouw | 104.000 | 132.000 | 142.000 | 151.000 | 6,30% |
| Paddenstoelen | 25.000 | 33.000 | 40.000 | 43.000 | 7,18% |
| Varkensverbetering | 14.000 | 15.000 | 15.000 | 15.000 | -0,11% |
| Totaal | 2.127.000 | 2.404.000 | 2.414.000 | 2.444.000 | 1,23% |

¹ In tegenstelling tot eerdere factsheets is hier uitgegaan van de premieloonsum (afgerond op € 1.000). De cijfers zijn afkomstig uit de sectoralisatie Q4 2015 van juni 2016 over de loonsommen 2016 voor bestuur en sectorcommissies van Colland Arbeidsmarkt. De in deze notitie gebruikte loonsommen uit 2012 t/m 2015 zijn opgenomen in de jaarrekeningen van het fonds en gecontroleerd door de accountant van het fonds.

1.2 Regionale spreiding van bedrijven

Tabel 3 geeft een overzicht van de ontwikkeling in regionale spreiding van de bedrijven in de sector Groenvoederdrogerijen van 2009 tot en met 2015. In de provincies Drenthe en Friesland zijn 2 bedrijven gevestigd, in andere provincies hooguit 1 of geen enkele. De spreiding verandert nauwelijks over de jaren.

Tabel 3. Regionale spreiding van bedrijven per provincie

| | Groenvoederdrogerijen | | | | | | | | | | | | | | Benchmark | |
|---------------|-----------------------|----------------|----------|----------------|----------|----------------|----------|----------------|----------|----------------|----------|----------------|----------|----------------|---------------|----------------|
| | 2009 | | 2010 | | 2011 | | 2012 | | 2013 | | 2014 | | 2015 | | 2015 | |
| | aantal | aandeel | aantal | aandeel | aantal | aandeel | aantal | aandeel | aantal | aandeel | aantal | aandeel | aantal | aandeel | aantal | aandeel |
| Drenthe | 1 | 12,50% | 1 | 14,30% | 1 | 14,30% | 1 | 12,50% | 2 | 25,00% | 2 | 22,20% | 2 | 22,20% | 482 | 3,10% |
| Flevoland | 0 | 0,00% | 0 | 0,00% | 0 | 0,00% | 0 | 0,00% | 0 | 0,00% | 0 | 0,00% | 0 | 0,00% | 467 | 3,00% |
| Friesland | 3 | 37,50% | 2 | 28,60% | 2 | 28,60% | 3 | 37,50% | 2 | 25,00% | 2 | 22,20% | 2 | 22,20% | 664 | 4,30% |
| Gelderland | 0 | 0,00% | 0 | 0,00% | 0 | 0,00% | 0 | 0,00% | 0 | 0,00% | 0 | 0,00% | 0 | 0,00% | 2.181 | 14,20% |
| Groningen | 1 | 12,50% | 1 | 14,30% | 1 | 14,30% | 1 | 12,50% | 1 | 12,50% | 1 | 11,10% | 1 | 11,10% | 424 | 2,80% |
| Limburg | 1 | 12,50% | 1 | 14,30% | 1 | 14,30% | 1 | 12,50% | 1 | 12,50% | 1 | 11,10% | 1 | 11,10% | 1.300 | 8,40% |
| Noord-Brabant | 0 | 0,00% | 0 | 0,00% | 0 | 0,00% | 0 | 0,00% | 0 | 0,00% | 0 | 0,00% | 0 | 0,00% | 2.826 | 18,30% |
| Noord-Holland | 1 | 12,50% | 1 | 14,30% | 1 | 14,30% | 1 | 12,50% | 1 | 12,50% | 1 | 11,10% | 1 | 11,10% | 1.788 | 11,60% |
| Overijssel | 0 | 0,00% | 0 | 0,00% | 0 | 0,00% | 0 | 0,00% | 0 | 0,00% | 0 | 0,00% | 0 | 0,00% | 870 | 5,60% |
| Utrecht | 0 | 0,00% | 0 | 0,00% | 0 | 0,00% | 0 | 0,00% | 0 | 0,00% | 0 | 0,00% | 0 | 0,00% | 678 | 4,40% |
| Zeeland | 1 | 12,50% | 1 | 14,30% | 1 | 14,30% | 1 | 12,50% | 1 | 12,50% | 1 | 11,10% | 1 | 11,10% | 594 | 3,90% |
| Zuid-Holland | 0 | 0,00% | 0 | 0,00% | 0 | 0,00% | 0 | 0,00% | 0 | 0,00% | 1 | 11,10% | 1 | 11,10% | 3.133 | 20,30% |
| Totaal | 8 | 100,00% | 7 | 100,00% | 7 | 100,00% | 8 | 100,00% | 8 | 100,00% | 9 | 100,00% | 9 | 100,00% | 15.407 | 100,00% |

1.3 Bedrijven naar bedrijfsgrootte

Ultimo 2015 waren er 9 Groenvoederdrogerijenbedrijven actief. Een derde daarvan had 11 t/m 25 werknemers in dienst en een derde had 1 t/m 5 werknemers. T.o.v. 2014 zijn er twee bedrijven van 11 t/m 25 werknemers naar 6 t/m 10 werknemers gekrompen. Er zijn geen bedrijven met meer dan 50 werknemers.

Tabel 4. Aantal bedrijven naar bedrijfsgrootte, ultimo jaar

| | 2008 | | 2009 | | 2010 | | 2011 | | 2012 | | 2013 | | 2014 | | 2015 | |
|-------------------------|----------|---------------|----------|---------------|----------|---------------|----------|---------------|----------|---------------|----------|---------------|----------|---------------|----------|---------------|
| | aantal | aandeel | aantal | aandeel | aantal | aandeel | aantal | aandeel | aantal | aandeel | aantal | aandeel | aantal | aandeel | aantal | aandeel |
| 1 t/m 5 werknemers | 2 | 25,0% | 2 | 25,0% | 1 | 14,3% | 1 | 14,3% | 1 | 12,5% | 2 | 25,0% | 3 | 33,3% | 3 | 33,3% |
| 6 t/m 10 werknemers | 0 | 0,0% | 0 | 0,0% | 0 | 0,0% | 0 | 0,0% | 2 | 25,0% | 1 | 12,5% | 0 | 0,0% | 2 | 22,2% |
| 11 t/m 25 werknemers | 4 | 50,0% | 4 | 50,0% | 4 | 57,1% | 4 | 57,1% | 4 | 50,0% | 3 | 37,5% | 5 | 55,6% | 3 | 33,3% |
| 26 t/m 50 werknemers | 2 | 25,0% | 2 | 25,0% | 2 | 28,6% | 2 | 28,6% | 1 | 12,5% | 2 | 25,0% | 1 | 11,1% | 1 | 11,1% |
| 51 t/m 100 werknemers | 0 | 0,0% | 0 | 0,0% | 0 | 0,0% | 0 | 0,0% | 0 | 0,0% | 0 | 0,0% | 0 | 0,0% | 0 | 0,0% |
| Meer dan 100 werknemers | 0 | 0,0% | 0 | 0,0% | 0 | 0,0% | 0 | 0,0% | 0 | 0,0% | 0 | 0,0% | 0 | 0,0% | 0 | 0,0% |
| Totaal | 8 | 100,0% | 8 | 100,0% | 7 | 100,0% | 7 | 100,0% | 8 | 100,0% | 8 | 100,0% | 9 | 100,0% | 9 | 100,0% |

Figuur 2. Bedrijven naar bedrijfsgrootte ultimo 2015

- 1 t/m 5 werknemers
- 6 t/m 10 werknemers
- 11 t/m 25 werknemers
- 26 t/m 50 werknemers
- 51 t/m 100 werknemers
- Meer dan 100 werknemers

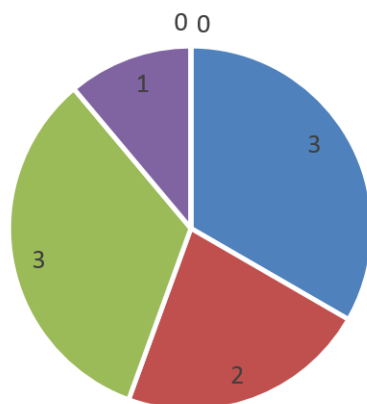

2. Werknemers

Met betrekking tot werknemers worden de volgende gegevens gepresenteerd:

- 2.1 Aantal werknemers en aantal fte
- 2.2 Werknemers naar leeftijd en geslacht
- 2.3 Werknemers naar regio
- 2.4 Lengte dienstverband
- 2.5 Werknemers naar bedrijfsgrootte

2.1 Aantal werknemers en aantal fte

Het gemiddeld aantal werknemers is vastgesteld door het gemiddelde te berekenen over de stand aan het eind van iedere maand van het betreffende jaar. Onderstaande tabel 5a en figuur 2 geven een overzicht van de ontwikkeling van het aantal werknemers van 2007 tot en met 2015. Daaruit blijkt dat het gemiddeld aantal werknemers, het aantal werknemers ultimo jaar en het aantal werknemers gedurende het jaar allemaal zijn gedaald. Tabel 5b geeft informatie over het aantal gewerkte uren en fte in 2013 t/m 2015. Hieruit blijkt dat elke werknemer ultimo jaar 2015 gemiddeld een contract had van 0,88 fte. Dit kan een parttime contract van 0,88 fte zijn over het hele jaar of een fulltime contract voor een deel van het jaar (ruim 10,5 maanden), of iets tussen deze twee uitersten. Het aantal fte gedurende het jaar per werknemer is gemiddeld 0,78.

Tabel 5a. Aantal werknemers gemiddeld, ultimo en gedurende jaar

| | 2007 | 2008 | 2009 | 2010 | 2011 | 2012 | 2013 | 2014 | 2015 |
|----------------------------------|------|------|-------|-------|-------|-------|------|-------|--------|
| Gemiddeld aantal werknemers | 121 | 122 | 119 | 110 | 105 | 103 | 103 | 102 | 90 |
| Ontwikkeling in procenten | | 0,7% | -3,0% | -7,6% | -4,0% | -2,5% | 0,6% | -1,2% | -12,2% |
| Aantal werknemers ultimo jaar | 96 | 97 | 92 | 88 | 86 | 88 | 86 | 87 | 82 |
| Aantal werknemers gedurende jaar | 145 | 151 | 146 | 134 | 125 | 120 | 115 | 118 | 104 |

Tabel 5b. Aantal werknemers naar fte

| | 2013 | | 2014 | | 2015 | |
|-------------------------------|---------|-----|---------|-----|---------|-----|
| | uren | fte | uren | fte | uren | fte |
| Aantal fte ultimo jaar | 154.102 | 74 | 155.658 | 75 | 150.917 | 72 |
| Aantal fte gedurende het jaar | 184.240 | 88 | 186.020 | 89 | 169.691 | 81 |

Berekening aantal fte: Aantal uren volgens registratie van Colland Arbeidsmarkt gedeeld door 1.983,6 (38 uur x 52,2 weken)

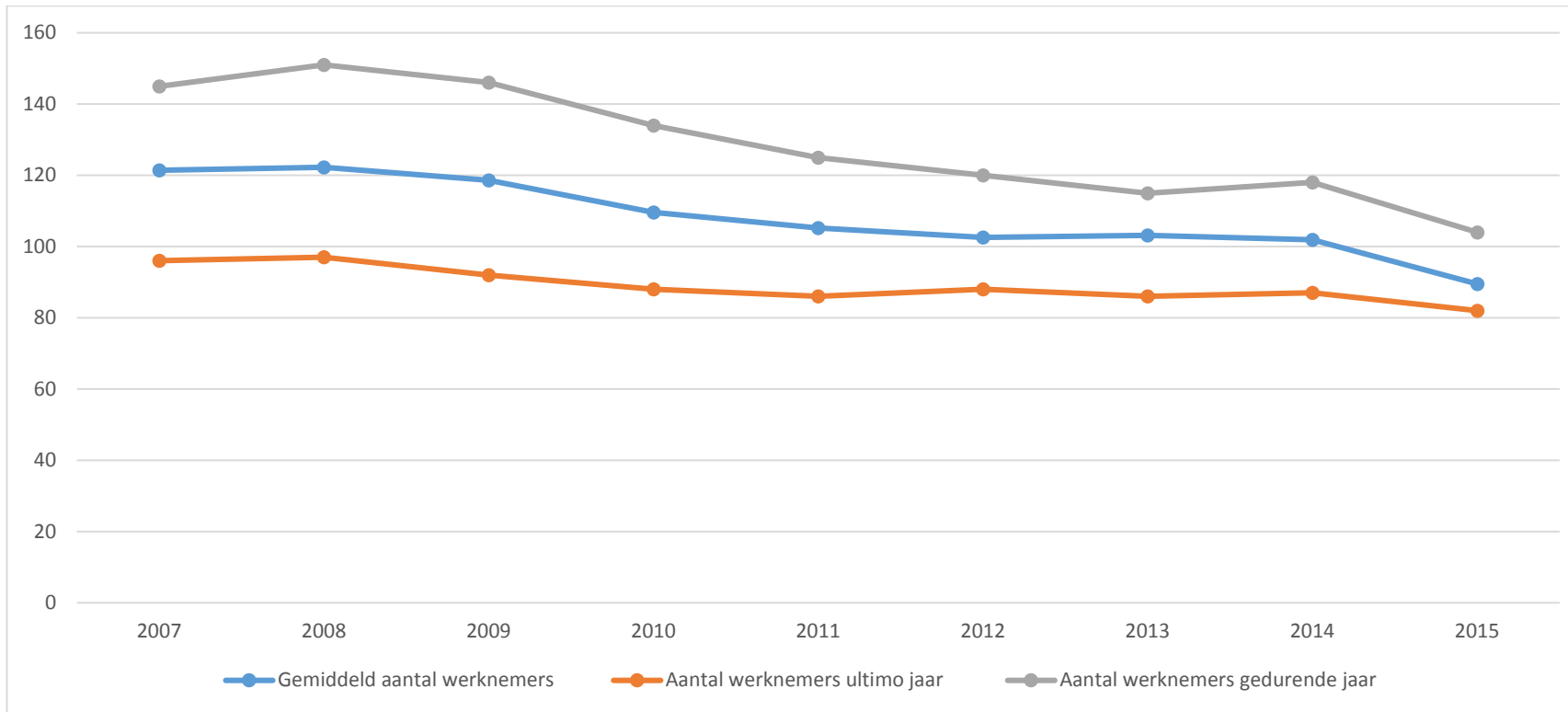
Figuur 2. Aantal werknemers gemiddeld, ultimo en gedurende jaar

2.2 Werknemers naar leeftijd en geslacht

Tabel 6a geeft een overzicht van de leeftijd van de werknemers in de sector Groenvoederdrogerijen, berekend o.b.v. ultimo jaar. Daarin is te zien dat werknemers van 45 t/m 49 jaar het meest vertegenwoordigd zijn in de sector (22,0%). De gemiddelde leeftijd van alle werknemers die in 2015 in dienst waren (gemeten gedurende 2015), is 46,3 jaar t.o.v. 45,2 jaar in 2014. In de benchmarksectoren is de gemiddelde leeftijd in 2015 33,3 jaar, evenals in alle agrarische en groene sectoren. Sinds 2015 is er ook een werknemer van 65 jaar en ouder in dienst. T.o.v. 2014 zijn de meeste categorieën werknemers gedaald in aantallen, vooral de categorie 60 t/m 64 jaar (-6).

Tabel 6a. Leeftijd van werknemers in de sector ultimo jaar

| | Groenvoederdrogerijen | | | | | | | | | | | | | | Benchmark | |
|------------------|-----------------------|---------------|-----------|---------------|-----------|---------------|-----------|---------------|-----------|---------------|-----------|---------------|-----------|---------------|----------------|---------------|
| | 2009 | | 2010 | | 2011 | | 2012 | | 2013 | | 2014 | | 2015 | | 2015 | |
| | aantal | aandeel | aantal | aandeel | aantal | aandeel | aantal | aandeel | aantal | aandeel | aantal | aandeel | aantal | aandeel | aantal | aandeel |
| t/m 19 jaar | 4 | 4,3% | 2 | 2,3% | 0 | 0,0% | 1 | 1,1% | 1 | 1,2% | 0 | 0,0% | 0 | 0,0% | 23.807 | 20,9% |
| 20 t/m 24 jaar | 4 | 4,3% | 6 | 6,8% | 8 | 9,3% | 7 | 8,0% | 5 | 5,8% | 4 | 4,6% | 4 | 4,9% | 16.071 | 14,1% |
| 25 t/m 29 jaar | 8 | 8,7% | 6 | 6,8% | 6 | 7,0% | 4 | 4,5% | 5 | 5,8% | 4 | 4,6% | 6 | 7,3% | 11.181 | 9,8% |
| 30 t/m 34 jaar | 6 | 6,5% | 7 | 8,0% | 5 | 5,8% | 7 | 8,0% | 7 | 8,1% | 7 | 8,0% | 6 | 7,3% | 9.527 | 8,4% |
| 35 t/m 39 jaar | 14 | 15,2% | 12 | 13,6% | 8 | 9,3% | 6 | 6,8% | 4 | 4,7% | 4 | 4,6% | 4 | 4,9% | 8.671 | 7,6% |
| 40 t/m 44 jaar | 13 | 14,1% | 17 | 19,3% | 17 | 19,8% | 19 | 21,6% | 18 | 20,9% | 13 | 14,9% | 11 | 13,4% | 9.384 | 8,3% |
| 45 t/m 49 jaar | 17 | 18,5% | 15 | 17,0% | 16 | 18,6% | 14 | 15,9% | 14 | 16,3% | 15 | 17,2% | 18 | 22,0% | 10.853 | 9,5% |
| 50 t/m 54 jaar | 11 | 12,0% | 10 | 11,4% | 12 | 14,0% | 17 | 19,3% | 15 | 17,4% | 20 | 23,0% | 17 | 20,7% | 9.927 | 8,7% |
| 55 t/m 59 jaar | 12 | 13,0% | 10 | 11,4% | 6 | 7,0% | 5 | 5,7% | 7 | 8,1% | 7 | 8,0% | 8 | 9,8% | 7.601 | 6,7% |
| 60 t/m 64 jaar | 3 | 3,3% | 3 | 3,4% | 8 | 9,3% | 8 | 9,1% | 10 | 11,6% | 13 | 14,9% | 7 | 8,5% | 4.776 | 4,2% |
| 65 jaar en ouder | 0 | 0,0% | 0 | 0,0% | 0 | 0,0% | 0 | 0,0% | 0 | 0,0% | 0 | 0,0% | 1 | 1,2% | 1.939 | 1,7% |
| Totaal | 92 | 100,0% | 88 | 100,0% | 86 | 100,0% | 88 | 100,0% | 86 | 100,0% | 87 | 100,0% | 82 | 100,0% | 113.737 | 100,0% |

Tabel 6b toont het aantal werknemers en het aantal fte naar geslacht. Hieruit blijkt dat mannen in de sector Groenvoederdrogerijen gemiddeld meer fulltime werken dan vrouwen. Ultimo 2015 werkte elke man gemiddeld 0,91 fte en elke vrouw 0,64 fte.

Tabel 6b. Werknemers naar geslacht in de sector Groenvoederdrogerijen ultimo jaar

| | 2013 | | 2014 | | 2015 | |
|------------------------------------|------|------|------|------|------|------|
| | M | V | M | V | M | V |
| Aantal ultimo jaar | 76 | 10 | 78 | 9,0 | 74 | 8 |
| fte ultimo jaar | 67,7 | 6,1 | 69,0 | 5,5 | 67,2 | 5,1 |
| Gemiddeld fte per werknemer ultimo | 0,89 | 0,61 | 0,88 | 0,61 | 0,91 | 0,64 |

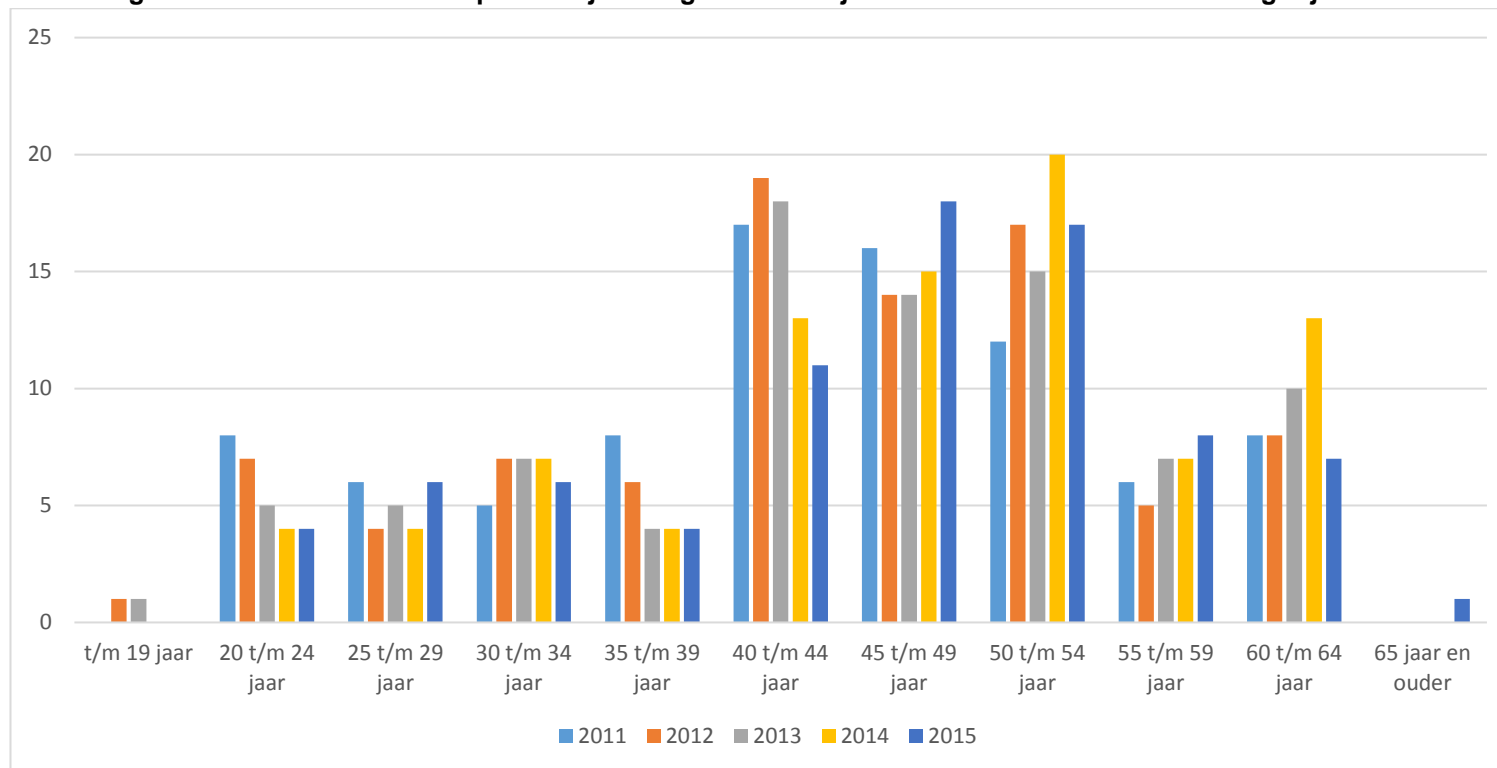
Figuur 3. Aantal werknemers per leeftijdscategorie ultimo jaar in de sector Groenvoederdrogerijen

2.3 Werknemers naar regio

De werknemers binnen de sector Groenvoederdrogerijen zijn in 2015 grotendeels werkzaam in Noord-Holland (23), Groningen (18) en Drenthe (17). Met een toename van 2 werknemers (+13,3%) is de provincie Drenthe het meest gegroeid in aantallen werknemers. In Limburg nam het aantal werknemers in de sector, vergeleken met de andere provincies, het meest af (-5, -41,7%).

Tabel 7a. Werknemers per provincie in de sector ultimo jaar

| | Groenvoederdrogerijen | | | | | | | | | | | Benchmark 2015 | | |
|---------------|-----------------------|-----------|-----------|-----------|-----------|-----------|-----------|-----------|-----------|---------------|----------------------|----------------|----------------|---------------|
| | 2007 | 2008 | 2009 | 2010 | 2011 | 2012 | 2013 | 2014 | 2015 | | Verschil t.o.v. 2014 | | aantal | aandeel |
| | aantal | aantal | aantal | aantal | aantal | aantal | aantal | aantal | aantal | aandeel | | | | |
| Drenthe | 17 | 15 | 14 | 15 | 12 | 14 | 14 | 15 | 17 | 20,7% | 2 | 13,3% | 2.595 | 2,3% |
| Flevoland | 0 | 0 | 0 | 0 | 0 | 0 | 0 | 0 | 0 | 0,0% | - | 0,0% | 2.578 | 2,3% |
| Friesland | 13 | 12 | 10 | 8 | 8 | 10 | 7 | 12 | 7 | 8,5% | -5 | -41,7% | 4.023 | 3,6% |
| Gelderland | 0 | 0 | 0 | 0 | 0 | 0 | 0 | 0 | 0 | 0,0% | - | 0,0% | 15.551 | 13,8% |
| Groningen | 23 | 24 | 22 | 21 | 20 | 20 | 20 | 20 | 18 | 22,0% | -2 | -10,0% | 2.161 | 1,9% |
| Limburg | 4 | 3 | 3 | 2 | 2 | 2 | 2 | 2 | 1 | 1,2% | -1 | -50,0% | 10.467 | 9,3% |
| Noord-Brabant | 0 | 0 | 0 | 0 | 0 | 0 | 0 | 0 | 0 | 0,0% | - | 0,0% | 18.263 | 16,2% |
| Noord-Holland | 27 | 29 | 29 | 29 | 31 | 27 | 27 | 21 | 23 | 28,0% | 2 | 9,5% | 14.250 | 12,6% |
| Overijssel | 0 | 0 | 0 | 0 | 0 | 0 | 0 | 0 | 0 | 0,0% | - | 0,0% | 6.073 | 5,4% |
| Utrecht | 0 | 0 | 0 | 0 | 0 | 0 | 0 | 0 | 0 | 0,0% | - | 0,0% | 4.820 | 4,3% |
| Zeeland | 12 | 14 | 14 | 13 | 13 | 15 | 16 | 14 | 13 | 15,9% | -1 | -7,1% | 3.157 | 2,8% |
| Zuid-Holland | 0 | 0 | 0 | 0 | 0 | 0 | 0 | 3 | 3 | 3,7% | - | 0,0% | 29.029 | 25,7% |
| Totaal | 96 | 97 | 92 | 88 | 86 | 88 | 86 | 87 | 82 | 100,0% | -5 | -5,7% | 112.988 | 100,0% |

Op het niveau van arbeidsmarktregio's is te zien dat ten opzichte van 2009 het aantal werknemers slechts in de arbeidsmarktregio Drenthe (+7,1%) is toegenomen. In de arbeidsmarktregio Midden-Limburg (-66,7%) is het aantal werknemers procentueel gezien het meest gedaald in vergelijking met 2009. Het gaat bij beide regio's echter slechts om respectievelijk 1 en 2 werknemers. Ten opzichte van 2014 daalt in absolute aantallen vooral de regio Friesland (-5) en stijgt de regio Noord-Holland Noord het meest (+2).

Tabel 7.b Regionale spreiding van werknemers per arbeidsmarktregio

| daling > 10% | daling < 10% | | stijging | | | | | | | | |
|----------------------|-----------------------|------|----------|------|------|------|------|--------|---------------------------|--------|---------------------------|
| | Groenvoederdrogerijen | | | | | | | | | | |
| | | | | | | | | | 2015 | | Index 2015 t.o.v. 2009 |
| 2007 | 2008 | 2009 | 2010 | 2011 | 2012 | 2013 | 2014 | Aantal | Ontw. t.o.v. 2014 in % | | |
| Groningen | 23 | 24 | 22 | 21 | 20 | 20 | 20 | 20 | 18 | -10,0% | 81,8 |
| Friesland | 13 | 12 | 10 | 8 | 8 | 10 | 7 | 12 | 7 | -41,7% | 70,0 |
| Drenthe | 17 | 15 | 14 | 15 | 12 | 14 | 13 | 14 | 15 | 7,1% | 107,1 |
| Twente | 0 | 0 | 0 | 0 | 0 | 0 | 0 | 0 | 0 | 0,0% | 0,0 |
| Flevoland | 0 | 0 | 0 | 0 | 0 | 0 | 0 | 0 | 0 | 0,0% | 0,0 |
| Achterhoek | 0 | 0 | 0 | 0 | 0 | 0 | 0 | 0 | 0 | 0,0% | 0,0 |
| Food Valley | 0 | 0 | 0 | 0 | 0 | 0 | 0 | 0 | 0 | 0,0% | 0,0 |
| IJsselvechtstreek | 0 | 0 | 0 | 0 | 0 | 0 | 1 | 1 | 2 | 100,0% | 0,0 |
| Midden-Gelderland | 0 | 0 | 0 | 0 | 0 | 0 | 0 | 0 | 0 | 0,0% | 0,0 |
| Rivierenland | 0 | 0 | 0 | 0 | 0 | 0 | 0 | 0 | 0 | 0,0% | 0,0 |
| Stedendriehoek | 0 | 0 | 0 | 0 | 0 | 0 | 0 | 0 | 0 | 0,0% | 0,0 |
| Zuid-Gelderland | 0 | 0 | 0 | 0 | 0 | 0 | 0 | 0 | 0 | 0,0% | 0,0 |
| Midden-Utrecht | 0 | 0 | 0 | 0 | 0 | 0 | 0 | 0 | 0 | 0,0% | 0,0 |
| Oost-Utrecht | 0 | 0 | 0 | 0 | 0 | 0 | 0 | 0 | 0 | 0,0% | 0,0 |
| Gooi- en Vechtstreek | 0 | 0 | 0 | 0 | 0 | 0 | 0 | 0 | 0 | 0,0% | 0,0 |
| Groot Amsterdam | 0 | 0 | 0 | 0 | 0 | 0 | 0 | 0 | 0 | 0,0% | 0,0 |
| Noord-Holland Noord | 27 | 29 | 29 | 29 | 31 | 27 | 27 | 21 | 23 | 9,5% | 79,3 |

| | Groenvoederdrogerijen | | | | | | | | 2015 | | Index 2015 t.o.v. 2009 |
|----------------------------|-----------------------|-----------|-----------|-----------|-----------|-----------|-----------|-----------|-----------|---------------------------|---------------------------|
| | 2007 | 2008 | 2009 | 2010 | 2011 | 2012 | 2013 | 2014 | Aantal | Ontw. t.o.v. 2014 in % | |
| Zaanstreek/Waterland | 0 | 0 | 0 | 0 | 0 | 0 | 0 | 0 | 0 | 0,0% | 0,0 |
| Zuid-Kennemerland | 0 | 0 | 0 | 0 | 0 | 0 | 0 | 0 | 0 | 0,0% | 0,0 |
| Drechtsteden | 0 | 0 | 0 | 0 | 0 | 0 | 0 | 0 | 0 | 0,0% | 0,0 |
| Gorinchem | 0 | 0 | 0 | 0 | 0 | 0 | 0 | 0 | 0 | 0,0% | 0,0 |
| Haaglanden | 0 | 0 | 0 | 0 | 0 | 0 | 0 | 0 | 0 | 0,0% | 0,0 |
| Holland Rijnland | 0 | 0 | 0 | 0 | 0 | 0 | 0 | 3 | 3 | 0,0% | 0,0 |
| Midden-Holland | 0 | 0 | 0 | 0 | 0 | 0 | 0 | 0 | 0 | 0,0% | 0,0 |
| Rijnmond | 0 | 0 | 0 | 0 | 0 | 0 | 0 | 0 | 0 | 0,0% | 0,0 |
| Zuid-Holland Centraal | 0 | 0 | 0 | 0 | 0 | 0 | 0 | 0 | 0 | 0,0% | 0,0 |
| Zeeland | 12 | 14 | 14 | 13 | 13 | 15 | 16 | 14 | 13 | -7,1% | 92,9 |
| Helmond-De Peel | 0 | 0 | 0 | 0 | 0 | 0 | 0 | 0 | 0 | 0,0% | 0,0 |
| Midden-Brabant | 0 | 0 | 0 | 0 | 0 | 0 | 0 | 0 | 0 | 0,0% | 0,0 |
| Noordoost-Brabant | 0 | 0 | 0 | 0 | 0 | 0 | 0 | 0 | 0 | 0,0% | 0,0 |
| West-Brabant | 0 | 0 | 0 | 0 | 0 | 0 | 0 | 0 | 0 | 0,0% | 0,0 |
| Zuidoost-Brabant | 0 | 0 | 0 | 0 | 0 | 0 | 0 | 0 | 0 | 0,0% | 0,0 |
| Midden-Limburg | 4 | 3 | 3 | 2 | 2 | 2 | 2 | 2 | 1 | -50,0% | 33,3 |
| Noord-Limburg | 0 | 0 | 0 | 0 | 0 | 0 | 0 | 0 | 0 | 0,0% | 0,0 |
| Zuid-Limburg | 0 | 0 | 0 | 0 | 0 | 0 | 0 | 0 | 0 | 0,0% | 0,0 |
| Arbeidsmarktregio onbekend | 0 | 0 | 0 | 0 | 0 | 0 | | 0 | 0 | 0,0% | 0,0 |
| Totaal | 96 | 97 | 92 | 88 | 86 | 88 | 86 | 87 | 82 | -5,7% | 89,1 |

De regio's Groningen en Noord-Holland Noord zijn met 18 en 23 werknemers de grootste regio's wat betreft aantallen werknemers in de sector.

In tabel 7c en figuur 4 is de spreiding van werknemers per district te zien. De verdeling van de arbeidsmarktregio's per district is te vinden in bijlage III. De spreiding blijft ongeveer gelijk t.o.v. 2014, al daalt het district Noord wel enigszins (hieronder valt de regio Friesland).

Tabel 7c. Regionale spreiding van werknemers per district

| | 2007 | 2008 | 2009 | 2010 | 2011 | 2012 | 2013 | 2014 | 2015 |
|-----------------------------------|------|------|------|------|------|------|------|------|------|
| Noord | 53 | 51 | 46 | 44 | 40 | 44 | 40 | 46 | 40 |
| Noord-West | 27 | 29 | 29 | 29 | 31 | 27 | 27 | 21 | 23 |
| Midden-West | - | - | - | - | - | - | - | 3 | 3 |
| Oost | - | - | - | - | - | - | 1 | 1 | 2 |
| Zuid-West | 12 | 14 | 14 | 13 | 13 | 15 | 16 | 14 | 13 |
| Zuid-Oost | 4 | 3 | 3 | 2 | 2 | 2 | 2 | 2 | 1 |
| Arbeidsmarktregio onbekend | - | - | - | - | - | - | - | - | - |

Figuur 4. Regionale spreiding van werknemers per district

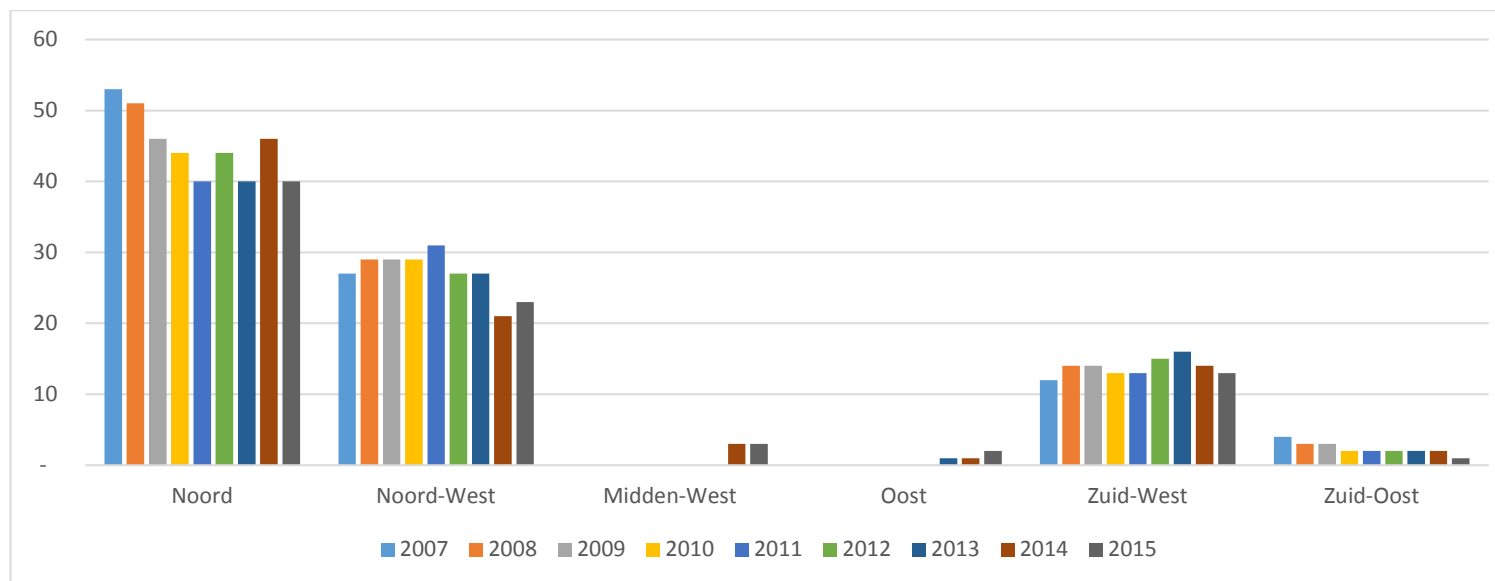

2.4 Werknemers naar lengte van het dienstverband

In tabel 8a wordt een overzicht gegeven van het aantal werknemers naar lengte van het dienstverband. In de sector Groenvoederdrogerijen waren 22 werknemers die op enig moment in 2015 in dienst waren op 31 december 2015 niet meer in dienst (21% van het totaal). Bij de benchmarksectoren waren dat 45.993 werknemers (29%). Deze werknemers zijn niet in tabel 8a opgenomen (zie daarvoor paragraaf 3.2 Uitstroom). In 2015 had 9,8 procent van de werknemers een dienstverband dat korter is dan één jaar (11,5% in 2014). In de benchmarksectoren geldt dat voor 22,8 procent van de werknemers. In de tabel is te zien dat er in 2015 vooral minder dienstverbanden zijn van 5 tot 10 jaar (-6) en wat meer van 2 tot 5 jaar (+2) dan in 2014. T.o.v. 2010 is de grootste stijging te zien in de categorie 5 tot 10 jaar (+111,1%) en de grootste daling in de categorie 2 tot 5 jaar (-52,0%).

Tabel 8a. Aantal werknemers in de sector naar lengte van het dienstverband ultimo jaar

| | Groenvoederdrogerijen | | | | | | | | | | | | | Benchmark | |
|---|-----------------------|---------------|-----------|---------------|-----------|---------------|-----------|---------------|-----------|---------------|-----------|---------------|----------------------------|----------------|---------------|
| | 2010 | | 2011 | | 2012 | | 2013 | | 2014 | | 2015 | | Index 2015 (2010 = 100) | 2015 | |
| | aantal | aandeel | aantal | aandeel | aantal | aandeel | Aantal | Aandeel | Aantal | Aandeel | Aantal | Aandeel | | Aantal | Aandeel |
| tot 1 maand | 0 | 0,0% | 0 | 0,0% | 0 | 0,0% | 0 | 0,0% | 0 | 0,0% | 1 | 1,2% | - | 1.757 | 1,5% |
| 1 tot 2 maanden | 0 | 0,0% | 1 | 1,2% | 0 | 0,0% | 0 | 0,0% | 0 | 0,0% | 1 | 1,2% | - | 2.492 | 2,2% |
| 2 maanden tot een half jaar | 2 | 2,3% | 1 | 1,2% | 4 | 4,5% | 1 | 1,2% | 1 | 1,1% | 0 | 0,0% | - | 8.655 | 7,6% |
| half jaar tot een jaar | 3 | 3,4% | 3 | 3,5% | 8 | 9,1% | 3 | 3,5% | 9 | 10,3% | 6 | 7,3% | 200,0 | 12.976 | 11,4% |
| 1 jaar tot 2 jaar | 5 | 5,7% | 3 | 3,5% | 5 | 5,7% | 8 | 9,3% | 4 | 4,6% | 4 | 4,9% | 80,0 | 15.922 | 14,0% |
| 2 jaar tot 5 jaar | 25 | 28,4% | 23 | 26,7% | 10 | 11,4% | 9 | 10,5% | 10 | 11,5% | 12 | 14,6% | 48,0 | 27.917 | 24,5% |
| 5 jaar tot 10 jaar | 9 | 10,2% | 11 | 12,8% | 20 | 22,7% | 25 | 29,1% | 25 | 28,7% | 19 | 23,2% | 211,1 | 21.676 | 19,1% |
| 10 jaar en meer | 44 | 50,0% | 44 | 51,2% | 41 | 46,6% | 40 | 46,5% | 38 | 43,7% | 39 | 47,6% | 88,6 | 22.340 | 19,6% |
| Totaal werknemers in dienst | 88 | 100,0% | 86 | 100,0% | 88 | 100,0% | 86 | 100,0% | 87 | 100,0% | 82 | 100,0% | 93,2 | 113.735 | 100,0% |
| Aandeel werknemers met dienstverband 1 jaar of meer | | 94,3% | | 94,2% | | 86,4% | | 95,3% | | 88,5% | | 90,2% | | | 77,2% |

Tabel 8b toont het aantal werknemers omgerekend in uren en fte, ultimo en gedurende de jaren 2013 t/m 2015. Uit deze tabel valt af te lezen dat het totaal aantal fte ultimo jaar is gedaald, evenals het aantal fte gedurende het jaar. Tabel 8c is toegevoegd om informatie te verschaffen over het aantal dienstverbanden in 2015. Daarin is te zien dat er in 2015 117 dienstverbanden waren in de sector, waarvan er 62 zijn geëindigd voor juli 2016 (53%). In 2014 waren dat nog respectievelijk 120 en 41 dienstverbanden (34%). De gemiddelde duur van een dienstverband ultimo jaar 2015 is 10,5 jaar. Ter vergelijking: in de benchmarksectoren was dat 4,2 jaar.

Tabel 8b. Aantal werknemers in de sector Groenvoederdrogerijen naar fte, ultimo en gedurende 2013 t/m 2015

| | 2013 | | 2014 | | 2015 | |
|----------------------------------|----------------|-----------|----------------|-----------|----------------|-----------|
| | Uren | fte | Uren | fte | Uren | fte |
| geen dienstverband meer | 30.137 | 14 | 30.362 | 15 | 18.774 | 9 |
| tot 1 maand | . | . | . | . | 76 | 0 |
| 1 tot 2 maanden | . | . | . | . | 342 | 0 |
| 2 maanden tot een half jaar | 1.026 | 0 | 912 | 0 | . | . |
| half jaar tot een jaar | 3.625 | 2 | 12.421 | 6 | 9.277 | 4 |
| 1 jaar tot 2 jaar | 9.600 | 5 | 5.502 | 3 | 8.008 | 3 |
| 2 jaar tot 5 jaar | 16.084 | 8 | 17.015 | 8 | 20.716 | 9 |
| 5 jaar tot 10 jaar | 45.969 | 22 | 45.641 | 22 | 34.946 | 16 |
| 10 jaar en meer | 77.798 | 37 | 74.168 | 36 | 77.551 | 37 |
| Totaal ultimo jaar | 154.102 | 74 | 155.658 | 75 | 150.917 | 72 |
| Totaal gedurende het jaar | 184.240 | 88 | 186.020 | 89 | 169.691 | 81 |

Tabel 8c. Aantal dienstverbanden in 2015, waarvan voor juli 2016 beëindigd

| | 2014 | 2015 |
|--|------|------|
| Dienstverbanden per jaar | 120 | 117 |
| Daarvan met einde voor juli opvolgend jaar | 41 | 62 |
| Percentage met eind voor juli opvolgend jaar | 34% | 53% |

Zie bijlage II voor gedetailleerde informatie over de lengte van de beëindigde dienstverbanden.

2.5 Werknemers naar bedrijfsgrootte

In tabel 9 wordt een overzicht gegeven van het aantal werknemers naar bedrijfsgrootte. In de sector Groenvoederdrogerijen zijn er vooral veel werknemers in bedrijven met 11 t/m 25 werknemers (51,0%). In 2014 was dat nog 71,2%. T.o.v. 2014 zijn de meeste categorieën bedrijven wel enigszins veranderd in aantallen. De grootste daling is te zien bij bedrijven van 11 t/m 25 werknemers (-31) en de grootste stijging bij bedrijven met 6 t/m 10 werknemers (+17). Er is dus een verschuiving te zien van werknemers gedurende het jaar naar kleinere bedrijven. Het totaal aantal werknemers gedurende het jaar nam af met 14 naar 104.

Tabel 9. Totaal aantal werknemers (gedurende jaar) naar bedrijfsgrootte²

| | 2009 | | 2010 | | 2011 | | 2012 | | 2013 | | 2014 | | 2015 | |
|-------------------------|------------|---------------|------------|---------------|------------|---------------|------------|---------------|------------|---------------|------------|---------------|------------|---------------|
| | aantal | aandeel | aantal | aandeel | aantal | aandeel | aantal | aandeel | aantal | aandeel | aantal | aandeel | aantal | aandeel |
| 1 t/m 5 werknemers | 4 | 2,7% | 3 | 2,2% | 2 | 1,6% | 2 | 1,7% | 3 | 2,6% | 6 | 5,1% | 8 | 7,7% |
| 6 t/m 10 werknemers | 0 | 0,0% | 0 | 0,0% | 0 | 0,0% | 14 | 11,7% | 10 | 8,7% | 0 | 0,0% | 17 | 16,3% |
| 11 t/m 25 werknemers | 75 | 51,4% | 72 | 53,7% | 62 | 49,6% | 73 | 60,8% | 47 | 40,9% | 84 | 71,2% | 53 | 51,0% |
| 26 t/m 50 werknemers | 67 | 45,9% | 59 | 44,0% | 61 | 48,8% | 31 | 25,8% | 55 | 47,8% | 28 | 23,7% | 26 | 25,0% |
| 51 t/m 100 werknemers | 0 | 0,0% | 0 | 0,0% | 0 | 0,0% | 0 | 0,0% | 0 | 0,0% | 0 | 0,0% | 0 | 0,0% |
| Meer dan 100 werknemers | 0 | 0,0% | 0 | 0,0% | 0 | 0,0% | 0 | 0,0% | 0 | 0,0% | 0 | 0,0% | 0 | 0,0% |
| Totaal | 146 | 100,0% | 134 | 100,0% | 125 | 100,0% | 120 | 100,0% | 115 | 100,0% | 118 | 100,0% | 104 | 100,0% |

² Let op: in deze tabel zijn bedrijven met een buitenlandse postcode buiten beschouwing gelaten. Het totaal aantal werknemers in 2015 volgens deze tabel verschilt daardoor licht van dat in tabel 8a plus de werknemers die op enig moment in 2015 in dienst waren, maar ultimo 2015 niet meer.

3. In- en uitstroom

Met betrekking tot in- en uitstroom worden de volgende gegevens gepresenteerd:

3.1 Instroom

3.2 Uitstroom

3.3 In- en Uitstroom vergeleken en mobiliteit binnen de sector

3.1 Instroom

In tabel 10 wordt weergegeven wat de instroom per leeftijdscategorie is geweest in 2015. Een groot deel van de instroom in Groenvoederdrogerijen is 50 t/m 54 jaar oud (27,6%). In 2014 was dit nog 35,5%. Qua aantallen instroom is vooral de categorie 45 t/m 49 jaar gestegen (+3). De grootste daling vond plaats in de categorieën 40 t/m 44 jaar en 50 t/m 54 jaar (-3). De totale instroom nam af met 2 naar 29 werknemers.

Tabel 10. Instroom per leeftijd in de sector

| | Groenvoederdrogerijen 2014 | | Groenvoederdrogerijen 2015 | | Benchmark | | Agr. & Groen | |
|------------------|-------------------------------|---------------|-------------------------------|---------------|---------------|---------------|---------------|---------------|
| | aantal | aandeel | aantal | aandeel | aantal | aandeel | aantal | aandeel |
| t/m 19 jaar | 2 | 6,5% | 0 | 0,0% | 20.723 | 32,9% | 20.723 | 32,8% |
| 20 t/m 24 jaar | 4 | 12,9% | 3 | 10,3% | 11.066 | 17,5% | 11.069 | 17,5% |
| 25 t/m 29 jaar | 1 | 3,2% | 1 | 3,4% | 7.029 | 11,1% | 7.030 | 11,1% |
| 30 t/m 34 jaar | 2 | 6,5% | 2 | 6,9% | 5.102 | 8,1% | 5.104 | 8,1% |
| 35 t/m 39 jaar | 0 | 0,0% | 2 | 6,9% | 3.876 | 6,1% | 3.878 | 6,1% |
| 40 t/m 44 jaar | 7 | 22,6% | 4 | 13,8% | 3.791 | 6,0% | 3.795 | 6,0% |
| 45 t/m 49 jaar | 2 | 6,5% | 5 | 17,2% | 3.719 | 5,9% | 3.724 | 5,9% |
| 50 t/m 54 jaar | 11 | 35,5% | 8 | 27,6% | 3.060 | 4,9% | 3.068 | 4,9% |
| 55 t/m 59 jaar | 1 | 3,2% | 3 | 10,3% | 2.176 | 3,5% | 2.179 | 3,5% |
| 60 t/m 64 jaar | 1 | 3,2% | 1 | 3,4% | 1.156 | 1,8% | 1.157 | 1,8% |
| 65 jaar en ouder | 0 | 0,0% | 0 | 0,0% | 1.370 | 2,2% | 1.370 | 2,2% |
| Totaal | 31 | 100,0% | 29 | 100,0% | 63.068 | 100,0% | 63.097 | 100,0% |

In tabel 11 wordt de instroom per leeftijdscategorie per maand weergegeven. De instroom wordt berekend op basis van de datum indiensttreding van medewerkers. Uit de tabel blijkt dat de hoogste instroom van werknemers plaatsvindt in de maanden februari (7) en mei (10). In de maanden juli t/m september was er geen instroom. In figuur 8 is een grafiek opgenomen met een visueel overzicht van de in- en uitstroom van werknemers per maand.

Tabel 11. Instroom per leeftijd sector Groenvoederdrogerijen ultimo maand gedurende 2015

| | <i>decem- ber 2014</i> | januari | februari | maart | april | mei | juni | juli | augus- tus | septem- ber | oktober | november | december | Totaal 2015 |
|---|----------------------------|-------------|--------------|-------------|--------------|--------------|-------------|-------------|---------------|----------------|-------------|-------------|-------------|----------------|
| t/m 19 jaar | 0 | 0 | 0 | 0 | 0 | 0 | 0 | 0 | 0 | 0 | 0 | 0 | 0 | 0 |
| 20 t/m 24 jaar | 0 | 0 | 0 | 0 | 1 | 0 | 1 | 0 | 0 | 0 | 1 | 0 | 0 | 3 |
| 25 t/m 29 jaar | 0 | 0 | 0 | 0 | 0 | 0 | 0 | 0 | 0 | 0 | 0 | 1 | 0 | 1 |
| 30 t/m 34 jaar | 0 | 0 | 0 | 0 | 0 | 1 | 1 | 0 | 0 | 0 | 0 | 0 | 0 | 2 |
| 35 t/m 39 jaar | 0 | 0 | 1 | 0 | 0 | 1 | 0 | 0 | 0 | 0 | 0 | 0 | 0 | 2 |
| 40 t/m 44 jaar | 0 | 0 | 0 | 0 | 1 | 2 | 0 | 0 | 0 | 0 | 0 | 0 | 1 | 4 |
| 45 t/m 49 jaar | 0 | 0 | 2 | 0 | 1 | 2 | 0 | 0 | 0 | 0 | 0 | 0 | 0 | 5 |
| 50 t/m 54 jaar | 0 | 1 | 3 | 1 | 1 | 2 | 0 | 0 | 0 | 0 | 0 | 0 | 0 | 8 |
| 55 t/m 59 jaar | 0 | 0 | 1 | 0 | 0 | 2 | 0 | 0 | 0 | 0 | 0 | 0 | 0 | 3 |
| 60 t/m 64 jaar | 0 | 0 | 0 | 1 | 0 | 0 | 0 | 0 | 0 | 0 | 0 | 0 | 0 | 1 |
| 65 jaar en ouder | 0 | 0 | 0 | 0 | 0 | 0 | 0 | 0 | 0 | 0 | 0 | 0 | 0 | 0 |
| Totaal | 0 | 1 | 7 | 2 | 4 | 10 | 2 | 0 | 0 | 0 | 1 | 1 | 1 | 29 |
| Aandeel | 0,00% | 3,4% | 24,1% | 6,9% | 13,8% | 34,5% | 6,9% | 0,0% | 0,0% | 0,0% | 3,4% | 3,4% | 3,4% | 100% |
| Totale instroom in 2014 ultimo maand | 0 | onbekend | 1 | 10 | 6 | 6 | 4 | 3 | 0 | 0 | 1 | 0 | 0 | 31 |

In 2014 waren er geen gegevens beschikbaar voor de maand januari. Deze kolom ontbreekt dus. In figuur 5 is te zien dat de instroom in 2015 in een aantal maanden is gestegen t.o.v. 2014, zoals in februari en mei. In andere maanden bleef de instroom ongeveer gelijk of daalde, vooral in maart en juli.

Figuur 5. Instroom ultimo maand in 2014 en 2015

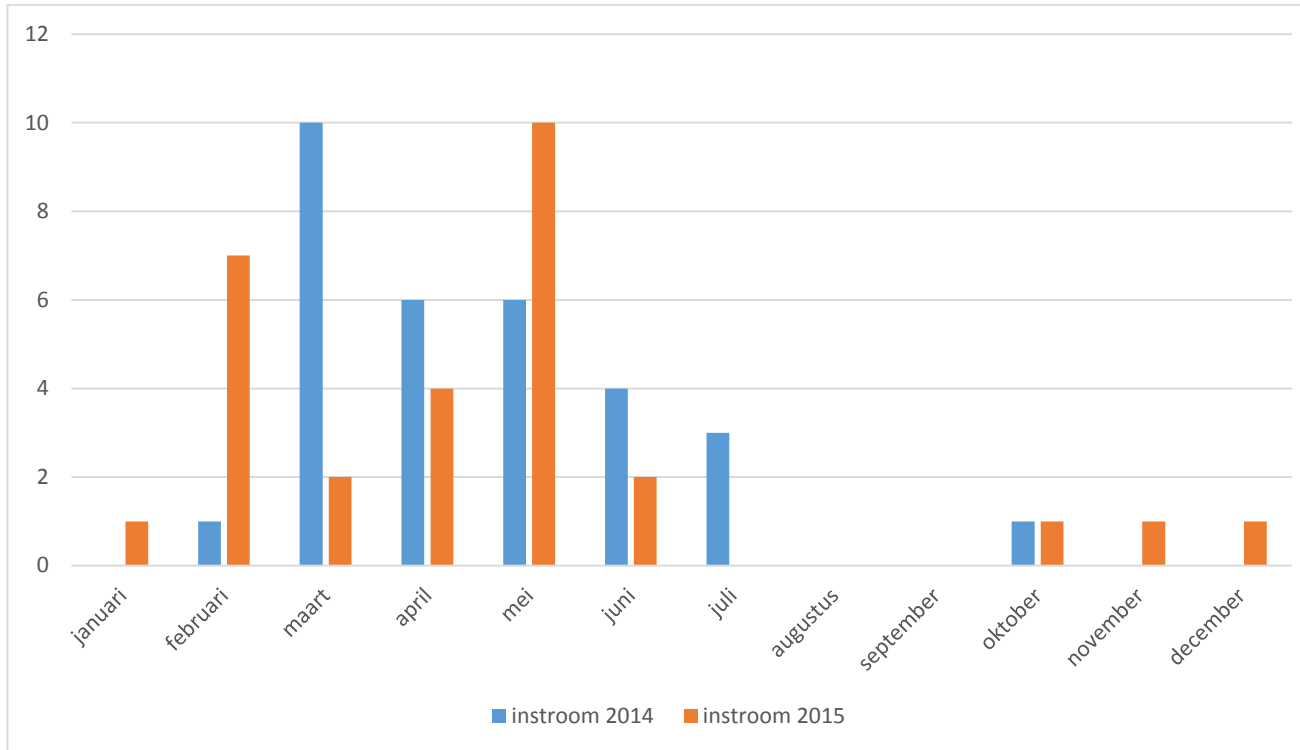

3.2 Uitstroom

Tabel 12 geeft een overzicht van de leeftijden van werknemers die vertrekken uit de sector (uitstroom). Hieruit blijkt dat een groot deel van de uitstromende medewerkers tussen de 50 en 54 jaar oud is (26,5%). De totale uitstroom steeg met 2 medewerkers naar 34 in 2015. De stijging wordt vooral veroorzaakt door de toenemende uitstroom uit de categorieën vanaf 55 jaar.

Tabel 12. Aantal werknemers per leeftijd bij uitstroom uit de sector over het jaar 2015

| | Groenvoederdrogerijen 2014 | | Groenvoederdrogerijen 2015 | | Benchmark | | Agrarisch & Groen | |
|------------------|-------------------------------|---------------|-------------------------------|---------------|---------------|---------------|-------------------|---------------|
| | aantal | aandeel | aantal | aandeel | aantal | aandeel | aantal | aandeel |
| t/m 19 jaar | 2 | 6,3% | 0 | 0,0% | 15.811 | 26,3% | 15.811 | 26,2% |
| 20 t/m 24 jaar | 4 | 12,5% | 2 | 5,9% | 12.267 | 20,4% | 12.269 | 20,4% |
| 25 t/m 29 jaar | 1 | 3,1% | 0 | 0,0% | 7.312 | 12,1% | 7.312 | 12,1% |
| 30 t/m 34 jaar | 1 | 3,1% | 2 | 5,9% | 5.127 | 8,5% | 5.129 | 8,5% |
| 35 t/m 39 jaar | 1 | 3,1% | 1 | 2,9% | 3.789 | 6,3% | 3.790 | 6,3% |
| 40 t/m 44 jaar | 8 | 25,0% | 3 | 8,8% | 3.683 | 6,1% | 3.686 | 6,1% |
| 45 t/m 49 jaar | 2 | 6,3% | 6 | 17,6% | 3.633 | 6,0% | 3.639 | 6,0% |
| 50 t/m 54 jaar | 11 | 34,4% | 9 | 26,5% | 3.118 | 5,2% | 3.127 | 5,2% |
| 55 t/m 59 jaar | 2 | 6,3% | 5 | 14,7% | 2.290 | 3,8% | 2.295 | 3,8% |
| 60 t/m 64 jaar | 0 | 0,0% | 4 | 11,8% | 1.372 | 2,3% | 1.376 | 2,3% |
| 65 jaar en ouder | 0 | 0,0% | 2 | 5,9% | 1.828 | 3,0% | 1.830 | 3,0% |
| Totaal | 32 | 100,0% | 34 | 100,0% | 60.230 | 100,0% | 60.264 | 100,0% |

In figuur 3 worden de in- en uitstroomgegevens met elkaar vergeleken. Hierin is te zien dat het aandeel uitstroom tot en met de categorie 50 t/m 54 ongeveer zo groot of kleiner is dan de instroom en dat de uitstroom daarna groter wordt dan de instroom.

Figuur 6. In- en uitstroom sector Groenvoederdrogerijen per leeftijdscategorie gedurende het jaar 2015

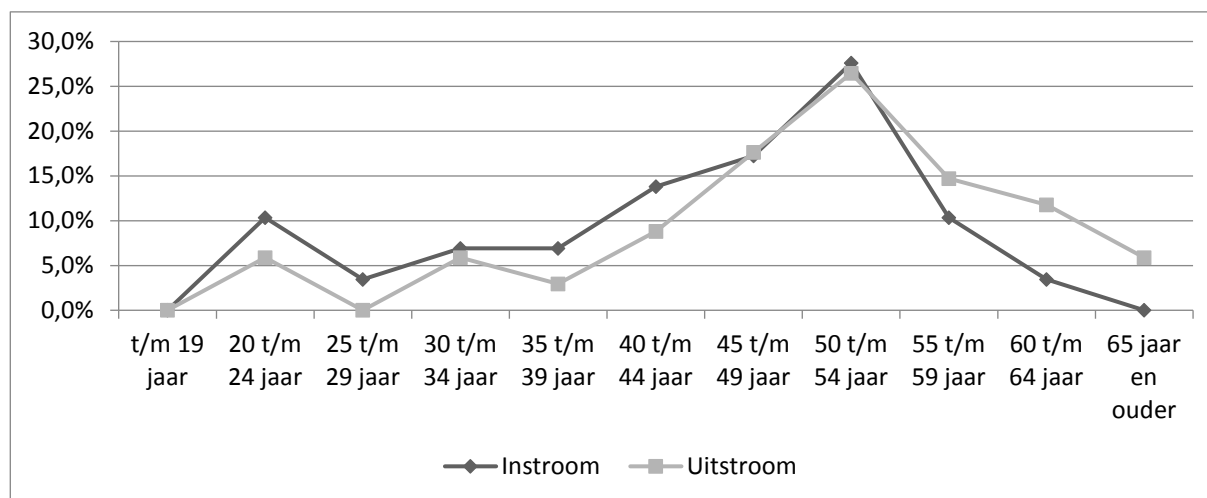

In tabel 13 is de uitstroom per leeftijdscategorie per maand weergegeven. De uitstroom wordt berekend op basis van de datum uitdiensttreding van medewerkers. Uit de tabel blijkt dat werknemers vooral in de maanden november (-8) en december (-14) uitstromen. Er was geen uitstroom in de maanden maart, juni en juli.

Tabel 13. Uitstroom per leeftijdscategorie per maand

| | <i>december 2014</i> | januari | februari | maart | april | mei | juni | juli | augustus | september | oktober | november | december | Totaal 2015 |
|---|----------------------|--------------|-------------|-------------|-------------|-------------|-------------|-------------|-------------|-------------|-------------|--------------|--------------|-------------|
| t/m 19 jaar | 1 | 0 | 0 | 0 | 0 | 0 | 0 | 0 | 0 | 0 | 0 | 0 | 0 | 0 |
| 20 t/m 24 jaar | 1 | 0 | 0 | 0 | 0 | 1 | 0 | 0 | 0 | 0 | 0 | 1 | 0 | 2 |
| 25 t/m 29 jaar | 0 | 0 | 0 | 0 | 0 | 0 | 0 | 0 | 0 | 0 | 0 | 0 | 0 | 0 |
| 30 t/m 34 jaar | 1 | 0 | 1 | 0 | 0 | 0 | 0 | 0 | 0 | 0 | 0 | 0 | 1 | 2 |
| 35 t/m 39 jaar | 0 | 0 | 0 | 0 | 0 | 0 | 0 | 0 | 0 | 0 | 1 | 0 | 0 | 1 |
| 40 t/m 44 jaar | 4 | 0 | 0 | 0 | 0 | 0 | 0 | 0 | 0 | 0 | 0 | 2 | 1 | 3 |
| 45 t/m 49 jaar | 1 | 1 | 0 | 0 | 0 | 0 | 0 | 0 | 0 | 0 | 0 | 1 | 4 | 6 |
| 50 t/m 54 jaar | 8 | 1 | 0 | 0 | 0 | 0 | 0 | 0 | 0 | 1 | 0 | 3 | 4 | 9 |
| 55 t/m 59 jaar | 1 | 2 | 0 | 0 | 0 | 0 | 0 | 0 | 0 | 0 | 0 | 1 | 2 | 5 |
| 60 t/m 64 jaar | 0 | 1 | 0 | 0 | 1 | 0 | 0 | 0 | 1 | 0 | 0 | 0 | 1 | 4 |
| 65 jaar en ouder | 0 | 0 | 0 | 0 | 0 | 0 | 0 | 0 | 0 | 1 | 0 | 0 | 1 | 2 |
| Totaal | 17 | 5 | 1 | 0 | 1 | 1 | 0 | 0 | 1 | 2 | 1 | 8 | 14 | 34 |
| Aandeel | 53,10% | 14,7% | 2,9% | 0,0% | 2,9% | 2,9% | 0,0% | 0,0% | 2,9% | 5,9% | 2,9% | 23,5% | 41,2% | 100% |
| Totale uitstroom per maand in 2014 | 17 | onbekend | 0 | 0 | 4 | 2 | 0 | 2 | 0 | 0 | 0 | 7 | 17 | 32 |

Onderstaand figuur 7 toont de verschillen in uitstroom tussen de maanden in 2014 en 2015. Hierin is te zien dat de uitstroom vooral in september is toegenomen en in de overige maanden ongeveer gelijk is gebleven of is gedaald, zoals in april, juli en december.

Figuur 7. Uitstroom ultimo maand in 2014 en 2015

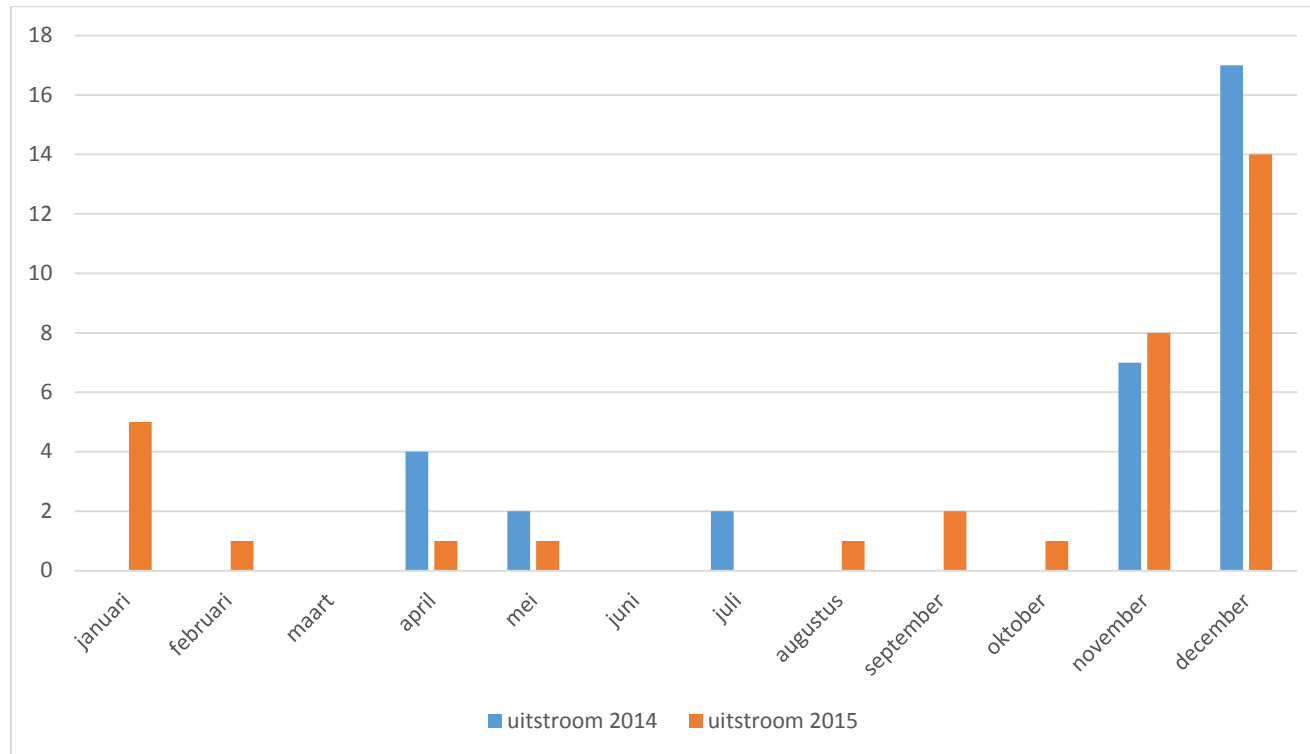

3.3 In- en uitstroom vergeleken en mobiliteit binnen de sector

In tabel 14a en figuur 8 worden de in- en uitstroom gegevens per maand met elkaar vergeleken in absolute aantallen werknemers. Hieruit blijkt dat de grootste toename in aantallen werknemers plaats vindt in mei (+9) en dat er vooral meer uitstroom dan instroom is in de maand december (-13). Van februari t/m juli is er meer instroom en de overige maanden is er meer uitstroom. De totale instroom in 2015 is 29 werknemers en de uitstroom is 34 werknemers.

Tabel 14a. In- en uitstroom sector Groenvoederdrogerijen per (ultimo) maand in 2015

| | dec-14 | januari | februari | maart | april | mei | juni | juli | augustus | september | oktober | november | december |
|-----------------------|--------|---------|----------|-------|-------|-----|------|------|----------|-----------|---------|----------|----------|
| Instroom 2015 | 0 | 1 | 7 | 2 | 4 | 10 | 2 | 0 | 0 | 0 | 1 | 1 | 1 |
| Uitstroom 2015 | 17 | 5 | 1 | 0 | 1 | 1 | 0 | 0 | 1 | 2 | 1 | 8 | 14 |

Figuur 8. In- en uitstroom sector Groenvoederdrogerijen per (ultimo) maand in 2015

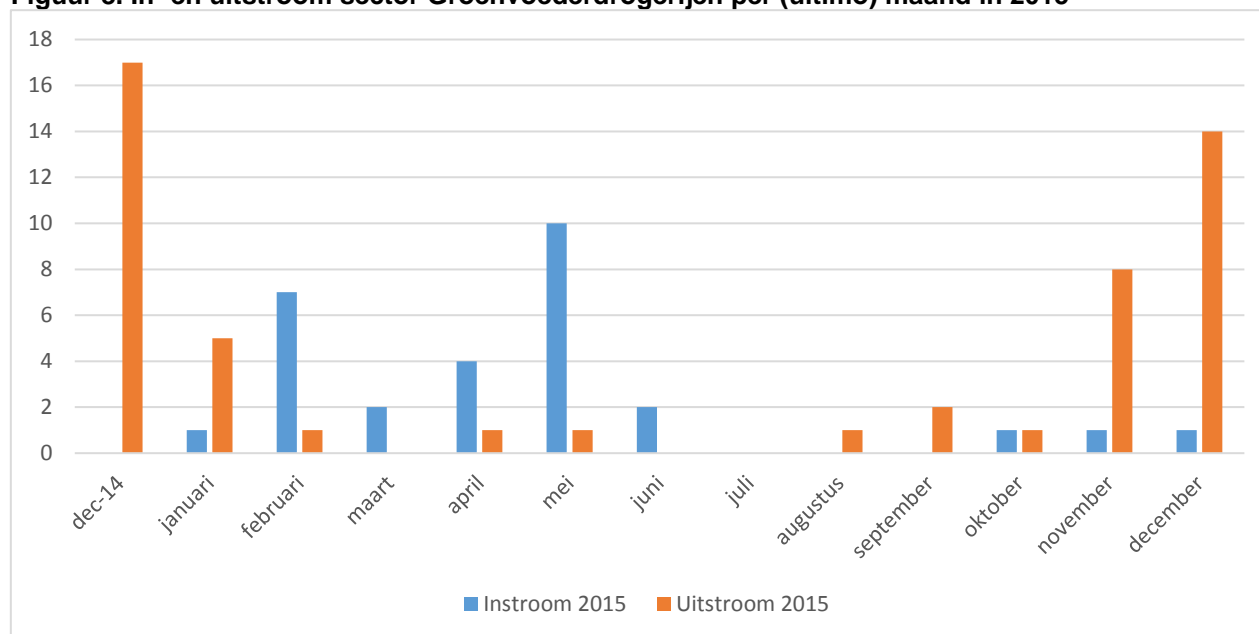

Tabel 14b en figuur 9 geven een overzicht van de ontwikkeling van de in- en uitstroom van 2009 tot en met 2015 (in figuur 9 zijn ook de cijfers van 2006-2008 opgenomen). In tabel 14b en figuur 9 zijn de cijfers van januari, net als in de Factsheet van voorgaande jaren, niet meegerekend in de berekening van de totale in- en uitstroom per jaar. Te zien is dat de instroom met -9,7% daalde t.o.v. een daling van -9,4% van de uitstroom. Tabel 14c start een nieuwe reeks waarbij de gegevens van januari wel zijn meegeteld.

Tabel 14b. In- en uitstroom werknemers sector Groenvoederdrogerijen gedurende het jaar afgezet tegen aantal werknemers gedurende het jaar

| | 2009 | | 2010 | | 2011 | | 2012 | | 2013 | | 2014 | | 2015 | |
|---------------------------|--------|---------|--------|---------|--------|---------|--------|---------|--------|---------|--------|---------|--------|---------|
| | aantal | aandeel | aantal | aandeel | aantal | aandeel | aantal | aandeel | aantal | aandeel | aantal | aandeel | aantal | aandeel |
| instroom | 50 | 34,2% | 45 | 33,6% | 37 | 29,6% | 34 | 28,3% | 28 | 24,3% | 31 | 26,3% | 28 | 26,9% |
| ontwikkeling in procenten | | -12,3% | | -10,0% | | -17,8% | | -8,1% | | -17,6% | | 10,7% | | -9,7% |
| uitstroom | 53 | 36,3% | 46 | 34,3% | 38 | 30,4% | 32 | 26,7% | 29 | 25,2% | 32 | 27,1% | 29 | 27,9% |
| ontwikkeling in procenten | | 3,9% | | -13,2% | | -17,4% | | -15,8% | | -9,4% | | 10,3% | | -9,4% |
| Totaal medewerkers | 146 | | 134 | | 125 | | 120 | | 115 | | 118 | | 104 | |

Tabel 14c. In- en uitstroom werknemers sector Groenvoederdrogerijen gedurende het jaar afgezet tegen aantal werknemers gedurende het jaar mét cijfers van januari

| | 2015 | |
|---------------------------|--------|---------|
| | aantal | aandeel |
| instroom | 29 | 27,9% |
| ontwikkeling in procenten | | |
| uitstroom | 34 | 32,7% |
| ontwikkeling in procenten | | |
| Totaal medewerkers | 104 | |

Figuur 9. In- en uitstroom per jaar

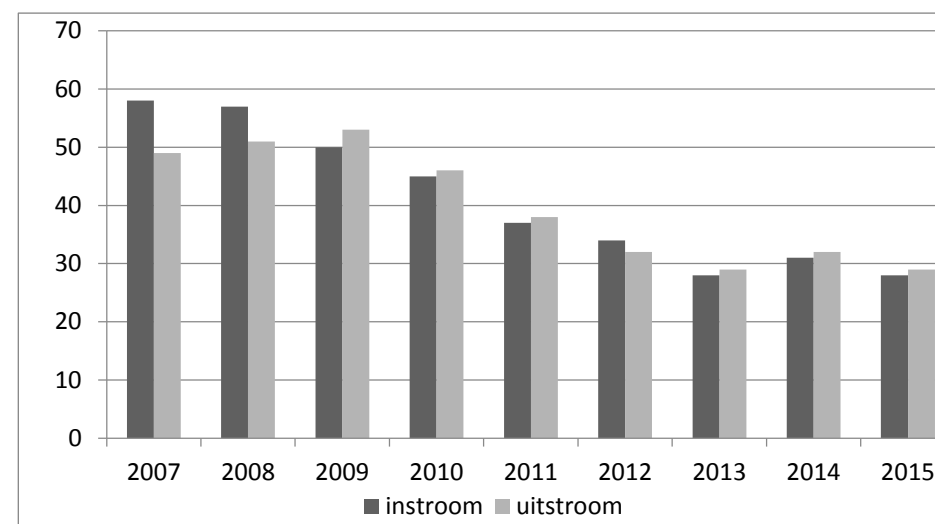

In bovenstaande tabellen en grafieken worden in- en uitstroom gedefinieerd op basis van respectievelijk het aantal nieuwe en verbroken dienstverbanden. Voor de sector is het van belang om te weten in hoeveel gevallen een beëindigde arbeidsovereenkomst wordt gevolgd door een nieuwe arbeidsovereenkomst in de Groenvoederdrogerijensector, oftewel wanneer sprake is van mobiliteit binnen de sector. Deze gegevens treft u aan in tabel 14d. In absolute aantallen is de mobiliteit gedaald met 7 dienstverbanden. Procentueel gezien zijn er t.o.v. 2014 in 2015 minder werknemers geweest die gedurende het jaar niet van dienstverband zijn veranderd en meer werknemers die uitstroonden uit de agrarische sector.

Tabel 14d. Mobiliteit binnen de sector

| | Groenvoederdrogerijen | | | | | | | | Benchmark | Agrarisch & Groen |
|--|-----------------------|---------------|------------|---------------|------------|---------------|------------|---------------|-------------|-------------------|
| | 2012 | | 2013 | | 2014 | | 2015 | | 2015 | 2015 |
| | absoluut | % | absoluut | % | absoluut | % | absoluut | % | % | % |
| Mobiliteit binnen de Groenvoederdrogerijensector | 5 | 4,3% | 1 | 0,9% | 2 | 1,7% | 4 | 3,7% | 8% | 8% |
| Doorstroom van Groenvoederdrogerijensector naar andere agrarische sector | 1 | 0,9% | 2 | 1,8% | 2 | 1,7% | 2 | 1,9% | 2% | 2% |
| Uitstroom agrarische sector | 27 | 23,5% | 26 | 23,2% | 27 | 23,5% | 49 | 45,4% | 28% | 28% |
| Gedurende het jaar geen verandering | 82 | 71,3% | 83 | 74,1% | 84 | 73,0% | 53 | 49,1% | 62% | 62% |
| Totaal gedurende het jaar | 115 | 100,0% | 112 | 100,0% | 115 | 100,0% | 108 | 100,0% | 100% | 100% |

Bijlage I

Begripsomschrijvingen

Hieronder wordt een beschrijving gegeven van de in deze notitie gehanteerde begrippen.

Werknemer

Een werknemer is een persoon die een arbeidsovereenkomst is aangegaan met een werkgever die is aangesloten bij Colland Arbeidsmarkt. Het aantal werknemers zegt dus niets over het aantal werkzame fte in loondienst.

Begripsverklaring met betrekking tot de te onderscheiden werknemers

In de administratie staan niet alleen werknemers geregistreerd maar ook een beperkt aantal personen met een ander soort arbeidsverhouding. De in deze notitie gepresenteerde informatie heeft betrekking op werknemers die in dienst zijn bij de bedrijven zélf. Over de andere arbeidsverhoudingen (bijvoorbeeld stagiaires en uitzendkrachten) is geen informatie opgenomen omdat het voor de administratie van Colland geen relevant gegeven is.

De administratie registreert drie soorten contracten:

- “Vast”: dienstverbanden met een vast aantal uren per week (ongeacht of dit contracten van bepaalde of onbepaalde tijd en/of korte of lange contracten zijn);
- “Oproepkracht”: dienstverbanden met een variabel aantal uren (idem).
- “Gelegenheidswerker”: gelegenheidswerkers. Deze zijn niet meegenomen in deze factsheet.

Gemiddelde werkgelegenheid in een jaar

Hierbij gaat het om het gemiddelde van het aantal personen in loondienst per ultimo maand. De gemiddelde werkgelegenheid in het jaar is weer het gemiddelde van alle maanden.

Bedrijven

Het gaat hierbij om bedrijven die werknemers in dienst hebben.

Agrarische en groene sectoren

In deze notitie worden veertien verschillende sectoren onderscheiden, te verstaan:

- Bedrijfsverzorgingsdiensten
- Bos & Natuur
- Dierhouderij
- Glastuinbouw
- Groenvoederdrogerijen
- Groothandel in Bloembollen
- Hoveniers en groenvoorzieners
- Landbouwwerktuigen Exploiterende Ondernemingen (Loonwerk)
- Open teelten Landbouw
- Open teelten Tuinbouw
- Open teelten Bloembollen
- Open teelten Boomkwekerij
- Paddenstoelen
- Varkensverbetering

Benchmark

Qua kenmerken van activiteiten en werknemers is er geen specifieke deelsector binnen de agrarische en groene sector die vergelijkbaar is met de sector Groenvoederdrogerijen. Daarom is de sector vergeleken met het totaal van de deelsectoren en met de agrarische en groene sector als geheel.

Bijlage II**Bijlagentabel bij tabel 8c Lengte bij einde dienstverband***Omlaag afgerond naar hele maand*

| Aantal maanden dienstverband | Aantal dienstverbanden | % uitstroom dienstverbanden | Cumulatief percentage |
|------------------------------|------------------------|-----------------------------|-----------------------|
| 0 | 2 | 3% | 3% |
| 1 | 2 | 3% | 6% |
| 5 | 2 | 3% | 10% |
| 6 | 6 | 10% | 19% |
| 7 | 6 | 10% | 29% |
| 8 | 1 | 2% | 31% |
| 9 | 9 | 15% | 45% |
| 10 | 2 | 3% | 48% |
| 20 | 1 | 2% | 50% |
| 21 | 1 | 2% | 52% |

De lengte van het langst durende dienstverband wat werd beëindigd, bedroeg 508 maanden. Daarmee werd het totaal van 100% cumulatief volgemaakt bij 62 beëindigde dienstverbanden.

Bijlage III

Verdeling arbeidsmarktregio's naar district

District Noord: Friesland, Groningen, Drenthe

District Noord-West: Groot Amsterdam, Noord-Holland Noord, Zaanstreek/Waterland, Zuid-Kennemerland

District Midden-West: Flevoland, Gooi- en Vechtstreek, Haaglanden, Holland Rijnland, Midden-Holland, Midden-Utrecht, Oost-Utrecht, Zuid-Holland Centraal

District Oost: Achterhoek, Food Valley, IJsselvechtstreek, Midden-Gelderland, Rivierenland, Stedendriehoek, Twente, Zuid-Gelderland

District Zuid-West: Drechtsteden, Gorinchem, Rijnmond, West-Brabant, Zeeland

District Zuid-Oost: Helmond-De Peel, Midden-Brabant, Midden-Limburg, Noord-Limburg, Noordoost-Brabant, Zuid-Limburg, Zuidoost-Brabant